

## ENTORNO ECONÓMICO JULIO 2020

En julio, los acontecimientos más resaltantes en los mercados financieros fueron la implementación de los planes de estímulos monetarios y fiscales a nivel global para contener los efectos económicos perversos del Covid 19, las reaperturas graduales de las distintas economías y los temores de rebrotes, así como el incremento de las tensiones comerciales entre EEUU y China. En este contexto, la volatilidad en los mercados financieros medido a través del índice VIX se redujo 5,97 puntos, cerrando en 24,46 puntos.

Durante el mes, las principales autoridades monetarias (FED, BCE, Banco de Japón y Banco de Inglaterra) no realizaron cambios en sus tasas de interés de política monetaria. En particular, el presidente de la FED, Jerome Powell, refirió que se mantendrá la política monetaria expansiva (rango de tasa de interés de 0,00% - 0,25% y programa de compras de activos) por el tiempo que sea necesario hasta que la pandemia deje de ser una amenaza. En la Eurozona, se logró un acuerdo para los términos del presupuesto 2021- 2028 por EUR 1,00 billones y para el Fondo de Recuperación del Covid 19 por EUR 0,75 billones (6,30% del PBI de la Eurozona). Para financiar el fondo, la Unión Europea tomará préstamos en los mercados de capitales con fecha de vencimiento en el año 2058. Al respecto, la agencia calificadora de riesgo, Fitch Ratings, considera que se marca un hito en la consolidación política del bloque.

En Asia, las autoridades del gobierno de China, como respuesta al cierre del consulado chino en Houston, decidieron tomar represalias cerrando el consulado de EEUU en Chengdú. Asimismo, las tensiones continuaron entre ambos países en aspectos relacionados a derechos marítimos. Por otro lado, la publicación del PMI manufacturero chino de julio registró un avance al alcanzar el nivel de 51,10 puntos, ubicándose por quinto mes consecutivo en la zona de expansión (nivel de PMI mayor a 50,00 puntos).

En Latinoamérica, en Argentina, el Gobierno Nacional refirió que se avanza en un nuevo programa con el FMI y se evalúa la presentación de una nueva propuesta a los inversionistas privados teniendo en consideración el nuevo escenario macroeconómico y la sostenibilidad de la deuda. En Brasil, el Gobierno refirió que mantiene su compromiso con la implementación de reformas estructurales relacionadas a incrementar la competitividad y el crecimiento potencial del país, a pesar de las presiones fiscales existentes. En Chile, el Gobierno anunció un plan de recuperación económica que considera subsidios al desempleo, un programa de inversión pública en infraestructura física, social y digital, incentivos tributarios para la inversión privada, así como un apoyo para las MYPE. En Colombia, el Gobierno implementó operaciones de intercambio de deuda soberana con el objetivo de suavizar el pago de sus obligaciones hacia el largo plazo. En México, el Gobierno publicó una iniciativa de reforma al sistema de pensiones, estableciendo como objetivos duplicar la cobertura del sistema e incrementar la tasa de remplazo.

Finalmente, en el caso de Perú, el Banco Central mantuvo su tasa de referencia en el nivel de 0,25% en línea con lo esperado por el consenso de mercado. El Directorio del BCRP sostuvo que la tasa de inflación interanual se ubicó dentro del rango meta y espera una convergencia acompañada de expectativas inflacionarias hacia su nivel objetivo de 2,00%, con un sesgo a la baja. Asimismo, el BCRP refirió que los indicadores de actividad económica se encuentran severamente afectados por los efectos derivados del confinamiento social.

# FONDO CONSOLIDADO DE RESERVAS PREVISIONALES (FCR)

## Valor del Portafolio Consolidado del FCR

Al 31 de julio de 2020, el Portafolio Consolidado del FCR, asciende a USD 7 100 millones, a valor de mercado, conformado por USD 5 342 millones en activos financieros e inmobiliarios y USD 1 758 millones en acciones de Electroperú.<sup>1</sup>

La composición del Portafolio FCR<sup>2</sup>, en base a la Asignación Estratégica de Activos (AEA) aprobada por el Directorio del FCR el 31.01.2017, se muestra en Cuadro N°1.

**Cuadro N°1: Portafolio Consolidado del FCR**  
(en millones de USD al 31-07-2020)

PORTAFOLIO FCR (a)	Valor Contable		Valor de Mercado		AEA	Bandas de Gestión	
	Valor	%	Valor	%	%	Min	Max
<b>I. CAJA &amp; EQUIVALENTES</b>	1,213.50	24.13%	1,213.50	22.72%	8.30%	6.0%	100.0%
Mercado Local	817.80	16.26%	817.80	15.31%	6.90%		
Mercado Externo	395.70	7.87%	395.70	7.41%	1.40%		
<b>II. RENTA FIJA</b>	1,943.96	38.66%	2,257.03	42.25%	52.00%	35.0%	80.0%
Mercado Local	1,620.11	32.22%	1,933.18	36.19%	36.00%		
Mercado Externo	323.86	6.44%	323.86	6.06%	16.00%		
<b>III. ACCIONES</b>	1,110.15	22.08%	1,110.15	20.78%	13.80%	8.0%	30.0%
Mercado Local	25.13	0.50%	25.13	0.47%	0.50%		
Mercado Externo	1,085.03	21.58%	1,085.03	20.31%	13.20%		
<b>IV. ALTERNATIVOS</b>	761.38	15.14%	761.38	14.25%	25.90%	13.0%	35.0%
Mercado Local	393.31	7.82%	393.31	7.36%	9.50%		
Mercado Externo	368.07	7.32%	368.07	6.89%	16.40%		
Acciones de Electroperú (b)	681.90		1,758.09				
<b>PORTAFOLIO CONSOLIDADO (a+b)</b>	<b>5,710.90</b>		<b>7,100.15</b>				

## El Rendimiento

registrado se presenta en Cuadro N°2 y Gráfico N°1

**Cuadro N° 2: Rendimiento del Portafolio Consolidado del FCR**  
al 31.07.2020

	Por Moneda de Origen <sup>1/</sup>		Expresado	
	S/.	USD	Valor Contable	Valor Mercado
Mes de Julio 2020	0.58%	2.28%	1.29%	1.75%
Mes de Junio 2020	0.57%	1.47%	2.45%	1.74%
Acumulada Julio	4.67%	-3.13%	4.22%	3.72%
Últimos 12 meses	8.38%	-0.19%	7.78%	6.65%
Últimos 24 meses <sup>2/</sup>	7.76%	1.58%	6.59%	7.45%
Últimos 36 meses <sup>2/</sup>	8.19%	2.69%	6.81%	6.91%
Últimos 60 meses <sup>2/</sup>	8.72%	3.30%	6.90%	

<sup>1/</sup> Portafolio Consolidado FCR contabilizado a valor contable.

<sup>2/</sup> Variaciones anualizadas.

**Gráfico N°1: Rendimiento Acumulado del**  
Portafolio Consolidado del FCR al 31.07.2020

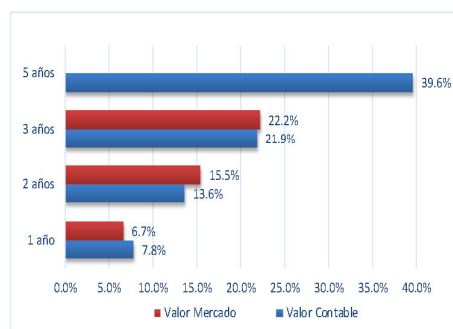

<sup>1</sup> Valorizado en base a flujos esperados de caja descontados al 31.12.2019. Participación del FCR: 85,71%.

<sup>2</sup> El Portafolio FCR está conformado por los activos financieros e inmobiliarios.

## La estructura

del Portafolio FCR se presenta en Cuadro N° 3 y Gráfico N°2:

**Cuadro N° 3: Estructura del Portafolio FCR**  
(expresado en millones de USD al 31-07-2020)

FCR	5,028.99	%
<b>Por Mercado</b>		
Local	2,856.34	56.80%
Externo	2,172.65	43.20%
<b>Por Moneda</b>		
Soles	2,102.97	41.82%
Euros	38.84	0.77%
Dólares	2,887.18	57.41%
<b>Por tipo de valorización</b>		
A vencimiento	2,816.38	56.00%
a Valor Nominal (Dep. Plazo)	1,061.63	21.11%
a Costo Amortizado (Renta Fija)	1,754.75	34.89%
A precio mercado	2,212.61	44.00%
<b>Por vencimiento</b>		
Corto Plazo (hasta 1 año)	2,029.42	40.35%
Mayor a 1 año hasta 2 años	178.26	3.54%
Mediano Plazo	1,287.09	25.59%
Largo Plazo (mayor a 9 años)	1,534.22	30.51%

**Gráfico N°2: Composición por Instrumento del Portafolio FCR**



## Los Fondos Administrados

por el Directorio del FCR se muestran en Cuadro N°4

**Cuadro N°4: Valor de Fondos Administrados por FCR**  
(expresados en millones de USD al 31-07-2020)

PORTAFOLIO	5,710.90
1) FCR - DL 19990	5,431.82
2) FCR - ELECTROLIMA	0.13
3) FCR - EMSAL	1.54
4) FCR - ENTEL	164.26
5) FCR - RTP*	0.00
6) FCR - ENATA	0.84
7) FCR - BONOS DE RECONOCIMIENTO	3.10
8) FCR - PARAMONGA	0.26
9) FCR - PESCA PERU S.A.	0.60
10) FCR - FASP	10.70
11) FCR - ENAPU SA. - D.S. 129-2006-EF	5.29
12) FCR - ENAPU SA. - D.S. 101-2010-EF	3.23
13) FCR - CENTROMIN PERU S.A.	7.30
14) FCR - FCJMMS LEY N°29741	8.73
15) FCR - REP -PESQ. LEY N°30003	73.09

\* FCR - RTP mantiene un saldo de S/ 2,581.80

## Hechos de Importancia:

- Mediante Asamblea de Participes del fondo AC Capitales Fondo Inmobiliario II se aprobó, entre otros temas, la extensión del plazo del fondo hasta Junio 2021.
- El Fondo Consolidado de Reservas Previsionales (FCR) recibió distribuciones en efectivo por S/529,600.00 por el concepto las utilidades acumuladas (2018 y 2019) del fondo Faro Capital Fondo de Inversión Inmobiliario I.
- El 20.07.2020, venció el periodo de Inversión del Fondo de Macro Infraestructura y el plazo de duración del Fondo expirará el 20 de julio de 2030.
- En Asambleas, el emisor Cineplex solicitó dispensas por incumplimiento de restricciones financieras, así como modificar el cronograma de pagos cupones, cuales fueron aprobados mediante voto de bonistas por mayoría.

# MARGESÍ DE ACTIVOS INMOBILIARIOS DE PROPIEDAD DEL FONDO CONSOLIDADO DE RESERVAS PREVISIONALES-D.L. N° 19990 AL 31.07.2020

N°	Cód.	Denominación	Dirección	Área Terreno m2	Área Construida m2	Valor Comercial en S/
1	2	Industrias Surge Huancayo	Calle Giraldez 306/310/314 Huancayo	231	1,025	1,818,554
2	3	Sede Administrativa "A"	Bloque A Mz C Lote 11 Urb Unifamiliar Diego Ferre Lambayeque/Chiclayo	554	1,941	3,212,910
3	5	Ex-Banco Popular	Jr. Varela 1701 y 1705 esq. Jr. Centenario Breña	183	178	736,169
4	8	<b>Centro Cívico y Comercial</b>	<b>Av. Paseo de la República, Bolivia y Wilson Lima Cercado</b>	<b>23,345</b>	<b>141,883</b>	<b>426,914,568</b>
	8-A	Usufructo	Av. Paseo de la República, Bolivia y Wilson Lima Cercado	13,731	92,778	280,328,568
	8-B	FCR-19990	Av. Paseo de la República, Bolivia y Wilson Lima Cercado.	9,614	49,105	146,586,000
5	9	Ex-Banco Popular Camaná	Jr. Camaná 200/204 y Conde de Superunda 205-209 Lima Cercado	91	250	527,237
6	10	Ex-Banco Popular CCC Palomino	Av. Venezuela 2813 Int 02 y 03 Urb.Palomino Lima	97	97	276,831
7	11	Ex-Banco Popular Hotel Cercado	Jr. Ancash 336/340/344 Lima Cercado	601	2,687	4,032,272
8	14	Jose Galvez A	Av.J. Galvez 1001 a 1029 y Paseo de la República 1000 a 1036 Lima	522	3,286	3,587,894
9	15	Jose Galvez B	Av.J. Galvez 1033 a 1059 y Paseo de la República 1040 a 1072 Lima	628	3,512	4,067,084
10	16	Jose Galvez C	Av.J. Galvez 1065 a 1099 y Paseo de la República 1076 a 1098 Lima	600	3,528	3,920,515
11	17	Lord Balfour	Av. General Alvarez Arenales 363 al 381 Lima	1,082	6,845	9,257,677
12	19	Nuevo Mundo	Jr Moquegua 270 al 276 Lima Cercado	954	6,948	6,888,114
13	22	Parqueo 12 de agosto	Jr. Callao 327/329/331 Lima Cercado	1,218	5,830	6,990,128
14	23	Playa Tumi	Jr. Cuzco 536/Av. Abancay 627-629 Lima Cercado	1,017	-	4,710,250
15	25	San Martín	Jr. Guillermo Dansey 152 al 162 Lima	884	2,581	1,350,133
16	27	Unidad Vecinal Mirones	Av Victor Sarria Arzubiaga Block 62 Dpto 412 Lima	97	100	250,554
17	28	Unión	Jr. de la Unión 501 esq. Ucayali 110/116 Lima Cercado	393	3,659	5,708,198
18	29	Unión Ex Caja de Ahorros	Jr. de la Unión 1011 Lima Cercado	429	1,468	2,168,356
19	30	Accadia	Jr. Pablo Bermúdez 270 al 276 Jesús María	561	4,431	6,987,474
20	31	Ex-Banco Popular Jesús María	Av. Salaverry 1000 y Cuba 639 Jesús María	50	178	468,443
21	32	28 de Julio	Av. 28 de Julio 1905 al 1993 La Victoria	4,224	3,722	7,749,287
22	34	Ex-Banco Popular Luna Pizarro	Av. Luna Pizarro 1299 La Victoria	118	210	258,663
23	36	Rilinsa	Av. Iquitos 316 al 324 La Victoria	703	2,568	5,108,419
24	39	Santa Cruz Anexo	Jr Sucre 131 Miraflores	360	1,550	4,440,302
25	40	Santa Cruz Mansions	Av.Santa Cruz 1012 esq. Jr.Sucre Miraflores	854	4,806	11,953,761
26	44	Agrupación Francisco Pizarro	Av. Francisco Pizarro 581 al 607 El Rímac	5,495	11,578	16,521,155
27	51	Club de Jubilados Tumbes	Prolong. Arica S/N Urb. Tumbes	266	317	206,968
28	52	Ex- Banex Miraflores	Av. Jose A Larco 100 Tda 05 y 113 Miraflores	38	294	1,887,361
29	53	Ex- Banex Chacarilla	Calle Monte Grande N° 105 Surco	41	131	656,071
30	54	Ex- Banex Gamarra	Jr. Gamarra 705 Tda 301 La Victoria	31	69	704,029
31	57	Ex Banex Orrantía del Mar	Calle Cabo Blanco N° 346-352 Urb. Orrantía del Mar San Isidro	362	588	2,476,228
<b>TOTAL</b>				<b>46,030</b>	<b>216,259</b>	<b>545,835,605</b>